聯合畫報社出版

發行人：司徒華
主編：舒宗僑
社址：重慶保安路二一一號
發行所：聯合出版社 重慶保安路二一一號
定價：每份三元 三月四十元 半年八十元（郵費包裝費在內）
印刷者：文化建設印刷公司 廠址南岸敦厚上段二六號
內政部登記證警字八八二二號
重慶圖書雜誌審查處審查證渝安誌字六三五號
中華郵政登記第一類新聞紙類 東川郵政局執照八二三號

中華民國三十二年五月二十一日

聯合畫報

週刊

第二十八期

本期重要目錄

羅邱會談摧毀德日
美軍在阿圖島登陸
從潛艇鏡中看富士山
希特勒退出非洲
北非戰場點將錄
軸心大批飛機為美軍擊毀
重慶區專科學校聯合運動會
蔣委員長親蒞參觀運動會
脫險來渝之吳開先
我們怎樣炸東京？
德國士氣一蹶不振
隆美爾的悲哀（漫畫）黃深
美遊擊學校學生的偽裝
落日中的香港（木刻）新波
邊城之春 晉夫
木桶中的三夥伴（續） 張同譯

羅邱會談摧毀德日

參加華府會議的人物，自左至右美陸軍航空隊總司令亞諾德，海軍總司令金氏，邱吉爾首相，羅斯福總統，英參謀總長布魯克，英海軍總司令龐德，美參謀總長馬紹爾，後排右起第一人為賀浦金斯，第三人為英駐美聯絡參謀長狄爾。

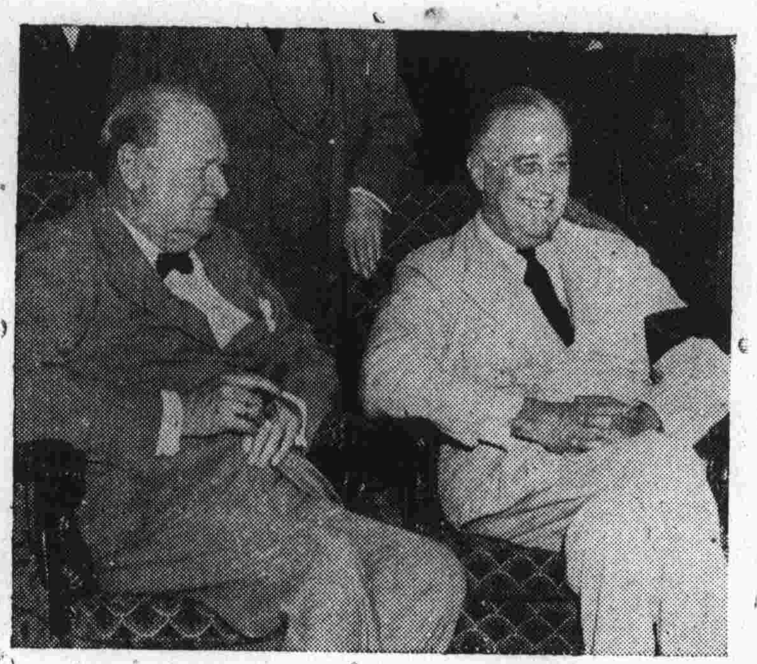

在北非大捷聲中，英邱吉爾首相又渡過大西洋與羅斯福總統作大戰以來第五次的會晤。這次會議的中心，很顯然的是在更進一步的執行卡港會議的決議——要軸心無條件的投降。在這條件之下，要進攻歐陸，要驅擊日本三島！魏菲爾與史迪威，陳納德將軍均在華府，恰在此時，美軍又在阿留申羣島的阿圖島登陸，這說明聯合國整個的是不放棄一分鐘的時間的，有機會就得幹起來！

華府會議中與遠東有關之兩大人物，右魏菲爾將軍左史迪威將軍，兩人正商洽一重要問題，以便在會議中討論。

從美國潛水艇瞭望鏡中看到的日本富士山，此處距離東京僅七十英里。（美國戰時情報局無線電傳真）

阿圖島美軍登陸

阿留申羣島是美國前往東京的跳板，其中阿圖島，吉斯卡前為日寇佔領，本月十一日美軍已再在阿圖島登陸（上圖）吉斯卡亦在猛烈轟炸中，不久當可收復。（下圖）

一九四二年加利福尼亞小姐瑪麗•瑪琳

★ ★ ★

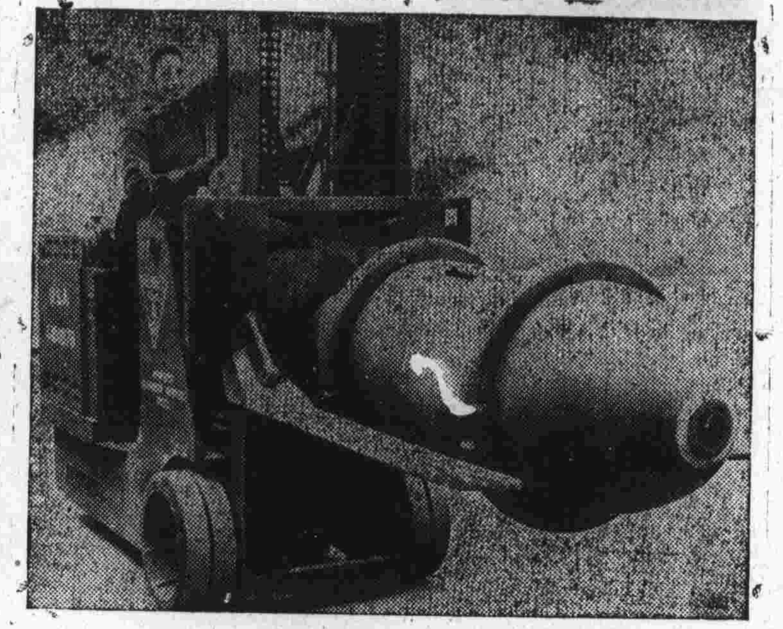

一百二十磅重的小姐用牽引機來運輸兩千磅重的炸彈

↑ 「吉浦車」在雪中做了「開路先鋒」

偽裝 美國遊擊學校，對於偽裝的技術，甚為注意，上面是一個學生的偽裝，它頭上的樹葉也是假的。有許多偽裝的遊擊士，甚至把臉上都塗了東西，看來令人可怕。

→ P-38戰鬥機為敵人砲火打穿一個大洞，而飛機和飛行人員仍安全飛返基地。↑

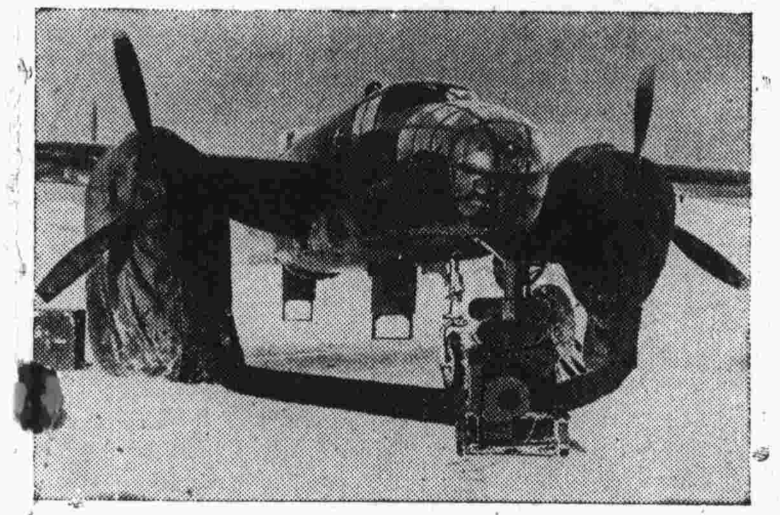

阿拉斯加氣候特寒，飛機起飛前先用溫暖器將螺旋槳及機器溫暖，再行起飛。↑

美國電影明星大嘴巴喬意勃朗Joe E, Br Own（右）長子在中國戰死，某日接駐中國驅逐機隊隊長斯各脫來電，為紀念其子之死難，一日打落日機二架，布氏正與其幼子在好萊塢家中展閱中國來電。↑

★ ★ ★

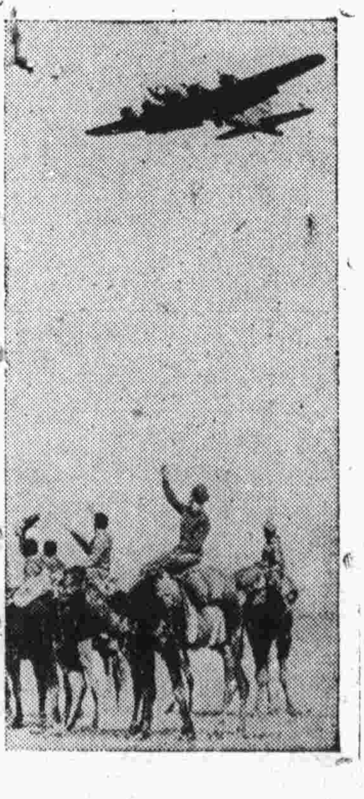

沙漠小景

★ 為自由而戰 ★

非洲利比亞的黑人，對於最近在非洲的戰事亦有很大貢獻。他們組成運輸隊，輜重隊，築路隊幫助戰事進行，左圖為幾個土人正向盟軍士兵聆取怎樣使用手提機關鎗的方法。←

落日中的香港　新波作

我們怎樣炸東京？

——現仍在華作戰的八位轟炸日本英雄談話——

本報特約記者　奧沙利文　格羅佛　合著

（本報駐華美空軍某基地通訊）下面是一串像天方夜譚的故事，儘管他們是來自「上格里拉」，但是雄風所至，東京，横濱，神戶的建築就熊熊地燒起來。[illegible]去了，轟炸東京那一個轟轟烈烈的舉動，[illegible]在轟炸一週年紀念之日，美方會公布空軍行動之詳情，使着舉世欽佩他們事先佈置的週密。[illegible]戰轟炸去五十多位健兒[illegible]下文呢？無疑問地他們大部還在服役，[illegible]一個轟炸東京的機[illegible]他們有八位正在中國戰場，（在印度的也不會少過此數）。本報特約記者美聯社奧沙利文（Osullivan）和格羅佛（Grover）特於最近在某基地分別訪問這八位英雄，請其講述經過和感想。有的認為作了一個最大的冒險，有的認為不過是很平常的行軍。

遠在去年四月十八日以前的好幾個星期，哥倫比亞就作着進攻的佈置。隊員有的是從當地訓練學校中自動投效，有的是從弗羅里達（Folrida）訓練班中選出。集中之後開始練習B-25式引擎轟炸機的駕駛。杜立特將軍擔任教官，讓他們知道如何把載重飛機從最短的跑道上起飛。機會到來，他們接受了出發的密令，便開始檢查機件配備，一切妥當了，這支雄厚力量便在巡洋艦保護之下，緊緊地向着日本沿海駛去。

意想不到的事情發生了。最初的計劃是想在航空母艦駛抵東京×百英里以內，飛機開始起飛，在晚間轟炸那個城市，然後飛往中國浙贛邊境降落。汽油航程全按照這個計劃規定。但在最後一天的早晨，忽然看見了日本船隻，當經巡邏艦發砲擊沉。這時海爾塞上將卻認為這是一個預警，便命令飛機立即起飛。這樣一來一切計劃完全推翻，準備晚上離艦竟改在早晨臨空，而在中國境內的降落也提前在夜晚。但是沒有考慮的時間，杜立特將軍便於幾分鐘之內凌空向東京進發，其餘的飛機隨着前進。

在起飛的時候竟有一個意外。從洛杉磯來的勞森中尉（Lieutenant Ted Lawson）只顧忙於開機器，卻忘記把機翼落下，幾乎翻入海內，但是幸未成災。

杜立特將軍首先到達日本。他所乘坐的飛機是來自加州的胡佛擔任機師，費茲胡擔任副機師。在他們越過海岸向東京進發的時候會經遭受巡邏艦隻的砲擊，並被巡邏機所偵知，但不論怎樣，一切顯然出於東京意料之外。

在前兩架飛機尋找目標的時候，地下景物一切在望，街頭巷尾好多人在路燈杆子下走動。高射砲響聲不密，使着他們得以盡情地投擲炸彈。據費茲胡說：「我們直接投中兩彈，目標是火藥工廠。他們的幾架驅逐機起飛，不過飛的很高很高，顯然不會想到我們會施行低空投彈。」

在其餘飛機到達東京上空之際，高射砲才四面八方地響了起來，零式飛機也佈滿了天空。但是我們的佈置非常得宜，使着防空難於收效。據克魯支上尉（Captain H. Cruch）說：他曾經同敵機遭遇，但未受傷，投彈亦多命中，不過真正的問題已在面前，就是我們如何在中國領土降落。有的在預定地點降落，有的繼續前飛，達拉斯城的赫爾馬克中尉（W. Holmark）和南加羅林那州的法雷爾（William Farrell）所駕駛的兩架飛機，就因為落於日本佔領地區而被敵人俘獲了。

時間已經到了下午，機群飛離東京，東京全城和横濱神戶已被火焰吞蝕。這時汽油不敷，甚少飛抵中國之望。總算大家幸運，得到順風，不過幾架飛機汽油表已經指到最下面了。杜立特將軍企圖飛往中國地面，但是迷失了目標，直到三個星期之後才平安到達友邦的區域。說來真像作夢，然而有趣的故事還多。

烏祖克中尉（Lieut Ozuk）同克雷（Robert Gray）同由一個飛機裏降落傘跳下。降落傘掛在樹上，烏祖克腳部因擋了一塊石頭，但是降落傘沒方法取下，他被吊了一天一夜，最後才由當地人士幫忙扶着地面。前面所提到的那位起飛出事的勞森在由飛機跳下的時候擦傷了腿，當由隨機醫生懷特中尉擔任手術，以後在他的旅行間，還不斷施行手術，現在這位斷腿中尉正在華盛頓療養着。

在比塞中士（Sergeant Bither）準備從飛機跳下的時候，他的降落傘忽然在飛機裏自張自合，結果成了一團白綢。後來藉着布蘭敦的幫忙，才把降落傘重新摺好，在黑暗中躍下。但是這不算完。比塞降落山坡之後，茫然無所適從。最後決定藉着紙烟的微光試探路徑。眼珠幾乎爆了出來，注視着烟頭落到百尺的深淵。他不能前進了，便靠附在峰崎的山石下面，等待黎明的到來。

荷爾斯特羅姆少校（Major Holstrom）和楊布拉中尉（Youngblood）一同駕駛飛機到達横濱灣上空的時候，被兩隻零式機遮上，不得不把炸彈投入灣內脫逃。經過四大的時間才得到中國游擊隊的援助。另有三位隊員藏在一個薩廟的神像後面，竟不會被日本鬼子尋出。

斯托克上尉（Captain R. Stork）真是一個滑稽傢伙，在下跳的時候口袋裏塞滿了香烟和孩子們吃的糖。「坐降落傘真夠過癮，」他說，「那些糖條撒了滿地。」停了停他又接着說，「當時正落着雨，降落傘被濕透，眼睛也不能張開，在黑暗裏什麼都看不見。正在着急的當兒，腳跟忽然着地，幸未受傷，但是也許失掉知覺，什麼事情都不記得了，最後才覺得是在一株大樹根上躺着。就在大雨淋漓之下躺到天明。」

中國鄉村發現奇蹟之後，當初難免驚惶，隨後也非常和藹，供給食住並代尋交通工具。任何生還的人，對於中國鄉民和游擊隊的友誼待遇，莫不極口稱讚。

同比塞中士跳傘失足成個對照，曼支在降落之後他成為一幕喜劇的中心人物。中國人把他當作一個非常可愛的美國友人看待。「在我跳下來的時候，我帶了兩枝四五式，一枝魯格式（Luger）還有一枝小手槍，」他說「降落傘一經張開，三枝槍全紛紛飛散，結果只賸下一枝四五式和幾塊方條糖。帶着這樣一個行頭我在第二天早晨找尋援助。第一位碰到的是一位背柴的女人。『對不起，老太太，』我說，我是在自我介紹。老太婆不懂我的南方口音，便又奏上前去，說了一聲『太太』。她驚奇地看了看我這個長個子，就拔腳奔逃。她跑到房裏把門關上。停了一下我便前去敲門。裏面沒有回答。等我推門進去，裏面竟寂無一人。我從門背後一看，發現全村都逃往竹林裏面。」

最後來了一位鄉下人，企圖證明他的身份。「他先拿出一個日本旗子，指了一指。不知道他在說我是轟炸過東京，抑是問我是一位日本人。最後我撑了撑鼻子，把手命去。那位中國人冷笑一下，拿出一個威士忌酒瓶，指一指上面的英國商標，我又搖了搖頭。於是他又拿出一張四年以前的『星期六晚報』，封面上有着羅斯福的肖像。我笑了笑，指了指羅斯福，又指指我自己，這會他明白了，屋裏的人全笑了，我們大家握手。」

故事說完。現在中國服務的八位英雄如下：（一）荷爾斯特羅姆少校，（二）康伯爾上尉（Captain clayton Campbell），（三）克魯支上尉，（四）曼支中尉，（五）費茲胡中尉，（六）上士賀敦（Ed Win Horton），（七）楊布拉，（八）技術中士拉德尼（Douglas Radney）。（完）

★　★　★

（本週稿擠，星期五漫譚暫停）

美國三百六十度的作戰　劉譽德作

德國士氣一蹶不振

軸心國家已失進攻據點

北非戰事證明軸心必敗　華府會議一定重視遠東

美軍事評論專家對本報駐美記者談話

（本報紐約十九日專電）北非戰事結束，羅邱在華盛頓會議，凡此種種，對未來大局，極關重要，本報駐美記者特走訪美軍事評論名家蒲萊斯・赫力克，得其論見如下：

突尼斯被聯合國家佔領後，北非戰爭結束之迅速，竟出吾人意料之外，這是德國第六軍在史大林格勒一敗後又一可恥之失敗，這種令人難以置信迅速的投降，益為德國軍事機構一大突兀而全盤的解體。希特勒僅為企圖爭取時間，犧牲士兵二十五萬人，損失可貴之飛機，火砲，坦克及其它軍備亦不下數萬，而彼藉以通過地中海內雖以彌補之法艦船舶，亦大部損失。凡此人力物力，皆遭糜費，其唯一目的，端在爭取時間而已。但此項德國士兵雖竭盡全力，背城借一，死守最堅強之戰線作戰，但終於一敗塗地。蓋其重設防之堅固砲壘，一般估計至少可以抵守數週乃至數月之久，不及數小時，即被攻陷，以此比諸多布魯克（[illegible]設防之沙漠據點）之長達之供應線[illegible]之用，可見軸心國家士氣之頹廢。「崩角」亦可窺見守數週乃至數月，但不及七日，即被攻陷，以此比諸美國菲律賓駐軍巴丹苦戰之役，可見雙方氣質之差異矣。

伏・阿爾・杜[illegible]及其它德國將領以及十五萬士兵（大半為德籍）均被聯合國軍隊所俘，自馬雷斯線戰事開始至北非戰事結束，共俘軸心軍隊二百三十萬人，較史達所俘者為數更鉅。姑不論一九四〇年時席捲法國，馳騁歐陸之德軍士氣如何，北非戰場上軸心軍隊之鬥志已遠遜於去冬在蘇作戰之德軍。此種德國軍事機構之腐化，使吾人從非洲戰役中得到一大結論，即突尼西亞之無條件投降，可能重演於歐洲大陸上。

此外尚有三項有戰略性質之重要結論，即：第一，希特勒征服中東之迷夢已被打破：第二，經過達略爾通西半球之路徑得以安全封鎖；第三，地中海之航路目下全在聯合國家控制之下，最後足以一提之結果，即為聯合國家在未來戰爭中從事「自由運動」，將因而收相當效力。

至中東，印度及中國之航程縮短，足以節省不少船舶之空間，且使德國企圖以潛艇制勝之妄念，更無實現之望。本週內有一趣事足以為德國注意者，即當聯合國護航隊被約十二艘之潛艇襲擊時，有四艘潛艇，絕對被擊沉，尚有六艘，或已受傷，由此可見聯合國家方面所採除潛艇之新攻擊方法已經著收效，同時北非戰役中，聯合國空軍更能大顯身手，且在轟炸德意絲毫時，獲取絕大成功。德空軍在東線復有重大損失。

軸心在各線之進攻突角，先後被擊毀，突尼西亞即為突角中之一，塔曼半島亦為一突角，日寇所憑恃之阿留申羣島中阿圖島亦為一突角。德國如欲成功地進攻高加索，必須以塔曼半島為橋樑。同樣地，日本如欲對美國作有力之進攻，必須保持其在阿留申之立足點，故吾人於未來數週內，應密切注意此二突角之局勢。

由此可知羅邱華盛頓會議中，非但將討論在歐洲發動反攻軸心之計劃，亦將論及聯合國家在遠東之進攻計劃焉。

東南西北

湖南敘浦縣戰時會道訓練班正式開課，其中以女尼為最多，施以嚴格軍事管理，授以看護偵探之戰時技能，每週一・六兩日聘彭松路先生講道。

× × ×

長沙自強中學全體師生，為闡揚三民主義，加強抗日意識，舉行集體宣誓入團。

× × ×

桂林戲院共二十三家，有一家電影院啟闢，會為吸引觀衆起見，出奇地徵起徵文「浮生若夢觀後感」，第一名五百元。另一家影院接在做週年紀念的時候，送給每個觀衆一包禮物。此種一片昇平的繁榮氣象，有人稱之為「內地孤島」。

× × ×

昆明幾種主要的奢侈品價格單是：訶琴斯手錶一萬二千九百元，樸克六百元，三星雪花膏六百元，大桶汽水三千元，蔻丹口紅五百元，[illegible]一千二百元，金絲[illegible]二十萬元，洋娃娃五千元。

× × ×

福建省永安華僑興業公司已正式成立，股本分配為僑股四百萬，官股一百萬。

× × ×

福建省府為實現耕者有其田，劃定龍岩縣為自耕農示範區，區內土地分五期由政府徵收，並籌設龍岩地權調整辦事處。

× × ×

福建南平[illegible]限價聲中，[illegible]一大[illegible]，囤積貨價值三百[illegible]犯[illegible]南[illegible]月[illegible]在走[illegible]貨。

× × ×

西北[illegible]地區[illegible]，華僑[illegible]往投資。

× × ×

洛陽文化[illegible]社於上月底成立，飲食部特發達。

隆美爾的悲哀

黃琛作

邊城之春

——故國戀歌之一　　魯夫

樸樸的花，
紅滿了亂山頭，
爭着開放在季候未到之前，
邊城之春
似乎來得太早了，
早晚的風息
還有些料峭呢！

×　×　×

營盤上空的天色
更加藍了些，
那面國旗，
也更顯得紅些的昇起來，
太陽發放着初夏的暖意。

×　×　×

小溪的流水，
輕彈着迎春的曲子，
山茶樹彎着腰身，
於明靜的池塘裏，
是[illegible]麗的擺夷小女
隨手摘一朵茶花插上[illegible]角，
邊又笑了一笑，
頂着籮筐走了，
她還要翻過幾道山嶺；
還要跳過幾條峽谷，
想把隔絕在深山裏的春訊，
戴一朵去給城市裏的人們。

×　×　×

春之神，
在邊城
竟失去了美麗的依歸，
豔紅的茶花林裏
已出現了敵人的偵騎！
一道命令下來！
我邊防軍散兵線到處拉開！
就在美麗的春天裏，
邊城的爭奪戰爭
到處起來！

三十二年春
於滇越邊境

抗戰情歌（六）　汪子美作

淡淡新月高高天，
靜靜江水淺淺灣，
哥哥遊擊在山頭，
妹妹打魚在西川。

日本透視（三）　張文元作

一、外交　大和精神
二、內政　狼籍不堪
三、教育　一[illegible]
四、拓殖　多子多孫

軸心點滴　語曰

一、軸心國的人民因為厭戰，自殺的人很多，並且特地組織了一個自殺輔導會，來幫助人脫離苦海。有一個青年要求輔導會告訴他一個最新穎，最穩當的自殺方法。輔導會的指導員馬上毫不遲疑地說：「那麼，你去坐一次日本的軍用機龍！我保險你在五分鐘之內，就會滿足了自己的願望！」

二、據說戈貝爾從來沒有講過一句真話。最近，他在演說的時候，常常說到：「我，戈貝爾怎樣怎樣」。因此德國人已經在開始懷疑這個戈貝爾究竟還是不是他本人了。

三、墨索里尼命令到非洲的軍隊都一律要穿最破的衣服，理由是：「反正他們到了俘虜營裏都有英國咔嘰布穿，又何苦不省下點料子來送給希特勒的軍隊當綳帶用呢？」

[illegible]

北非某報根據德法歷史紀年，推算希特勒將在一九四三年潰敗，其根據為：一七八九年法國革命，一百二十九年後，即一九一八年德國革命；一八〇四年拿破命執政，一百二十九年後，即一九三三年希特勒上台，一八一二年拿破命侵俄，一百二十九年後的一九四一年侵蘇，希特勒侵勢亦恰在一百二十九年，拿破命在俄潰敗為一八一四年，是以一百二十九年後的一九四三年，必為希特勒潰敗之期。

×　×　×

英皇家空軍某紀某次轟炸柏林的經驗，謂『簡直若無事』。軍事當局，以其過分誇大，容易引起錯覺，科以罰金五十鎊。

×　×　×

紐西蘭空軍人員已派赴海外一萬人，其在紐西蘭受訓者尚有二萬人，現已動員之軍隊，計約十六萬，此數佔紐西蘭人員十分之一。

×　×　×

至一九四二年，盟機在北非登陸後，敵機被擊落於北非者共為一二五三架，此外尚有數百架毀於機場。

×　×　×

盟國的偉大建設很多，比如中國的運河，為世界最長的運河，蘇聯的「史達林巴爾白海運河」，為第二，蘇彝士運河居第三。又如莫斯科的蘇維埃大廈，高達一千三百英尺，為世界最高的建築物，紐約的帝國大廈有一百二十層，高一千二百英尺。

×　×　×

在戰火瀰漫的今天，多少以地理上的優美成名的世界地方，都已被火藥味籠罩着：如「世界屋頂」的帕米爾高原，「永遠的城市」羅馬，「午夜太陽之國」挪威，「聖地」巴力斯坦，「白象之國」泰國，「世界的公園」瑞士，「紅葉之國」加拿大，都已籠罩在戰雲裏。

×　×　×

英美婦女寄遠東征人之「航空縮影信」，每在上面印以香吻，等到放大後，因口紅太濃，致將字跡淹漫不清，現聞當局已提出勸告於英美小姐矣。

×　×　×

「白雲故鄉」四月份自加爾各答運往孟買，為孟買華僑小學籌款義演。

大戰畫集

第一集　即將出版

預約還有五天

定價：每本三十元
預約：八五折
紀念訂戶：八折

印數不多，轉瞬即售完，請密切注意。

木桶中的三夥伴（續）

泰德·威廉著　張同譯

「喂，這兒到底是那兒。這海叫什麼名字呀？」墨索里尼大聲地叫道。

「這兒是德國內海。你犯了侵害內海罪。該遭拘捕。」管[illegible]的人不客氣地搖動手臂叫道。

墨索里尼心想這可壞了，不知不覺間怎麼漂到德國領海裏來了呢，趕快跳下海去逃命吧，可是那筏已經漂近了，可以清楚地看出那上面的人的眉目。那不就是和自己寸步難分的阿道爾夫·希特勒嗎？

希特勒很嚴厲地說道：「你不是留守在義大利的嗎？」

「我是為了打聽義大利的艦隊……。聽說您帶了秘密使命出航海外去了。」墨索里尼若有所感似地回答道。

「是呀。我是為了計劃把大西洋改成德國內海而出來的。」希特勒得意地舉起手來。

墨索里尼聽了這話，知道自己在大西洋上，就放心了，於是，他好奇地問道：「那麼你怎樣處理的呢？」「大西洋的魚類開過國民投票會議了。我和他們訂約，規定在德國統治之下，給他們自治政治，使他們經濟安定。」

「可是魚類怎麼會自治，怎麼會經濟安定呢？」

「那是手下人的事，我祇要隨心所欲，照自己的意思辦就是了。」

「那麼，邱吉爾和羅斯福又會談過了嗎？」

「什麼！邱吉爾，羅斯福！」希特勒一提到這兩個人的姓名，稍稍往水裏一傾。因為他雙手亂舞地蹈着，那筏上的板劈劈拍拍地，慢慢地散了，原來這筏也是一種不可思議的代用品。拼攏來的木板，大小和形狀全不一致，一片一片上分刻着名字。叫做波蘭，南斯拉夫，挪威，荷蘭等。

這些木板是用繩子綑合起來的，繩子綳得很緊，幾乎一碰就斷。

「本尼都，（按：墨索里尼小名）我的筏子不成了。讓我坐你的木桶吧。」希特勒像哄猫似地說。（未完）

長篇連載　人質

史蒂文·海姆作　白木譯

（續）

「四十三步兵隊隊長巴澤，」是他爽利的回答。「我怕，這是一個最不幸的情況。我們的一個同志，格拉斯那曹上校似乎被綁走了——可能是被暗殺掉了。我拘留了酒店中的所有的人，他們之中的一個人，或許幾個人，可能是與這事件有關的。」

「很好，」格魯柏點點頭，「隊長，格拉斯那曹是如何，何時失蹤的呢？」

「大約十一點鐘左右，」巴澤述說着，「他病了，跑到廁所裏去——就再也沒有回來。」

「廁所裏沒有照料的人麼？」

雅諾西克一直是站在他的角落里，看着這一切的，他正希望着這個問題哩，現在他走上前去。

「先生，伺候着你，」他說，「那是我的職務，雖然，我告訴你我是見過好幾子的。因為，當我屢次地看着像我這樣一個人的時候。但是……」

「閉嘴！」他制止了自己對這小瀑布似的話語的驚異之後，格魯柏說：雅諾西克聽了他的話，但是臉上清楚地表示出他是一個聰明人，想要對這事有些幫助，可是被殘忍地阻止住了。

「你看見格拉斯那曹上校到廁所去的嗎？只要回答是或不！」格魯柏看見雅諾西克深深地抽了口氣，便趕緊加上了一句。

「那全看，」雅諾西克說，「我看見了他，我沒有看見他。」

「那個人是瘋子嗎？」格魯柏慣怒地問。最後，侍者的聲音響了起來：「他有點糊塗，如果你允許說的話，先生。」

「你是什麼意思？」格魯柏繼續追問雅諾西克。「你不是看見了那個人，就是沒有看見那個人？」

雅諾西克快活地微笑起來，「當然！如果你那樣想的話，那是很容易明白的。我看見了他——但是沒有看見他到男廁所去，先生，」格魯柏的眼睛擠成一條縫：人家是在愚弄他嗎？雅諾西克繼續「他病得很不舒服，」[illegible]來[illegible]很可憐。從前我見過多[illegible]醉酒的人，但[illegible]那最壞的一個[illegible]以這樣說的話，他幾乎倒到我的手臂裏去了，可憐的人，他在哭。眼淚從他臉上直流下來——」（未完）

新書介紹

兒童月刊

是大後方唯一的兒童雜誌

抗戰以前蓬勃一時的兒童刊物，統統在砲火聲中消失了。這聖戰的六年中間，大後方各省，雖也有兒童刊物出現，但都是像流星一樣，其中碩果僅存的就是兒童月刊。它已有二年餘的歷史，由於它文字的簡明，門類的繁多，插圖的豐富，一期一期都由小讀者珍愛着，欣賞着。除了該刊編者，經常寫文章外，尚約大朋友如郭沫若，[illegible]，安娥，亦常有作品披露。封面裝幀和插圖，由名家設計。過去一般兒童雜誌最易犯的弊病，即過分迎合兒童的低級趣味，該刊可以說是一點也沒有患着。它對于兒童，並不是含着兒童的糖，它是富于實貴的滋養料的食糧！我們希望這個刊物，在印刷方面還需要改良，兒童智識的營養固然重要，兒童的目力健康也得顧及到，該刊由何公超，劉鐵華主編，社址在重慶民國路[illegible]

讀者信箱

[illegible]我們以後多找些本國材料，三、新試驗，多找點新發明，人民生活照片[illegible]